



Gobierno de Reconciliación
y Unidad Nacional

El Pueblo, Presidente!

INIDE
Instituto Nacional
de Información de Desarrollo

SAN FRANCISCO DEL NORTE

en cifras

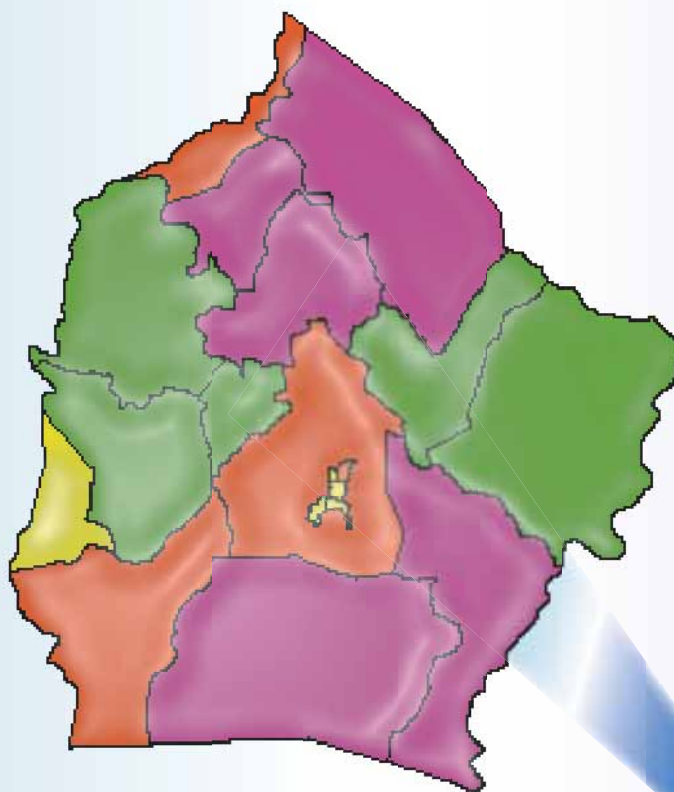

PODER
CIUDADANO
*Nicaragua
Gana con Vos!*

Instituto Nacional de Información de Desarrollo, INIDE
Fotografía y Portada: Fanix Urbina
Diseño Gráfico: Fátima Pérez y Ana Raquel Martínez
Sitio de internet : www.inide.gob.ni
Fax: 2681790, Telefonos: 2666178, 2662825.
Managua, Marzo 2008

INSTITUTO NACIONAL DE INFORMACIÓN DE DESARROLLO

SAN FRANCISCO DEL NORTE

en cifras

MARZO DEL 2008

INTRODUCCIÓN

El Instituto Nacional de Información de Desarrollo (INIDE) ante la demanda de distintos actores de la sociedad, de contar con información actualizada a nivel local, pone a disposición de los usuarios la publicación de indicadores desagregados a nivel de barrio, comarca, comunidad y localidad para cada uno de los 153 municipios del país. Con este esfuerzo pretendemos contribuir a satisfacer las necesidades de información y a brindar una herramienta útil para la planeación de políticas y programas, para priorizar y asignar eficazmente los recursos que contribuyan a la reducción de la pobreza y el desarrollo de nuestro país.

Cada documento municipal contiene cinco capítulos. El **primer capítulo** es una selección de indicadores del VIII Censo de Población y IV de Vivienda 2005 y está dividido en tres secciones:

Sección 1: Población

Presenta cuarenta y nueve indicadores que caracterizan a la población según sexo, edad, relación de dependencia de la edad (RDE), relación niño-mujer (RNM). Se detallan además las características educativas de la población como el analfabetismo, asistencia escolar y nivel de instrucción desagregada por sexo. También se presentan las características económicas de la población de 10 años y más, incluyendo población económicamente activa e inactiva (PEA y PEI), población ocupada con trabajo permanente y temporal (desagregada por sexo y grupos de edad) y población ocupada por sexo y sectores económicos.

Sección 2: Vivienda

Presenta diez indicadores referidos al total de viviendas particulares y ocupadas del municipio, tipo de vivienda, materiales del techo, pared y piso del que están construidas, viviendas inadecuadas, sin servicio de luz ni agua potable, y viviendas con distancia mayor a 5 kilómetros del Centro de Salud más cercano.

Sección 3: Hogar

Recoge diecinueve indicadores que brindan una visión general de las características de los hogares, entre otros: jefatura de los hogares por sexo, disponibilidad de servicio higiénico, y exclusividad de su uso por parte del hogar, hacinamiento, hogares que cocinan con leña, sin servicio de recolección de basura, sin teléfono residencial, hogares donde al menos uno de sus miembros tiene una o más discapacidad, hogares donde alguno de sus miembros efectúan dentro o fuera de la vivienda donde residen una o más actividades económicas y hogares que reciben remesas de alguna persona residente en otro país.

El **capítulo dos** presenta el Mapa de Pobreza Extrema Municipal elaborado a partir de los datos del VIII Censo de Población y IV de Vivienda 2005 y en base a la metodología de Necesidades Básicas Insatisfechas (NBI).

El **capítulo tres**, presenta diecinueve indicadores seleccionados del III Censo Nacional Agropecuario 2001. Los datos brindan información sobre el total de productores por sexo, grado de alfabetismo, pertenencia a alguna organización agropecuaria, total de explotaciones agropecuarias (EA's), tamaño de las EA's (mzs), con cultivos anuales o temporales, permanentes y semipermanentes, total de ganado (bovino, porcino, equino y otros) y de aves de corral.

El **capítulo cuatro**, presenta la cantidad de hogares y establecimientos urbanos del municipio con actividad económica y número de trabajadores por rama de actividad. Esta información fue obtenida del Directorio Económico Urbano (Hogares y Establecimientos), del Banco Central de Nicaragua, 2002 (actualización 2005). Finalmente el **capítulo cinco** presenta las proyecciones de población del periodo 2005-2020 (revisión 2007).

Esta publicación no hubiese sido posible sin el apoyo decidido del Sistema de Naciones Unidas para el Desarrollo (PNUD) y el Fondo de Población de las Naciones Unidas (UNFPA), quienes colaboraron financieramente en la realización y divulgación de estos documentos.

DIRECCIÓN GENERAL

Armando Rodríguez Serrano

COORDINACIÓN GENERAL

Ana María Medina Sandino

COORDINACIÓN TÉCNICA

Jimmy Martín Rosales Ortíz

TÉCNICOS ANALISTAS

Ana Cecilia Manzanares Quintana

Benito Lorenzo Martínez Sáenz

Eddy Antonio Roque López

Gioconda de los Ángeles Maltez Corea

Gladys del Carmen Zeledón López

Iván Rodrigo Espinoza Chamorro

José Rutilio Moreno Ordeñana

Luis Antonio Morales Bonilla

Manuel Antonio López Sáenz

Silvia Elena Hernández Vega

DIRECTORIO ECONÓMICO URBANO

Adolfo Díaz Galindo

PROYECCIONES DE POBLACIÓN

Luis Felipe Blandón Sequeira

Josefa del Carmen Blanco Artola

PROCESAMIENTO

Santiago Mejía Solís

Javier Francisco Argeñal Collado

CARTOGRAFÍA - SIG

Carlos José Rojas Chávez

DISEÑO Y PUBLICACIÓN

Luis Pedro Ramírez Tercero

Fátima Haydelí Pérez Hudiel

Ana Raquel Martínez López

Fanix Leonor Urbina

CONTENIDO

CAPÍTULO I. VIII CENSO DE POBLACIÓN Y IV DE VIVIENDA 2005	1
Definiciones Básicas.....	1
Sección 1: Población	1
Cuadro 1. Principales indicadores de población al menor nivel de desagregación geográfica.....	4
Sección 2: Vivienda	8
Cuadro 2. Principales indicadores de vivienda al menor nivel de desagregación geográfica	9
Sección 3: Hogar	10
Cuadro 3. Principales indicadores de hogar al menor nivel de desagregación geográfica.....	11
CAPÍTULO II. MAPA DE POBREZA EXTREMA MUNICIPAL POR EL MÉTODO DE NECESIDADES BÁSICAS INSATISFECHAS (NBI)	14
Definiciones Básicas.....	15
Cuadro 4.1. Indicadores de necesidades básicas insatisfechas por hogar al menor nivel de desagregación geográfica	18
Cuadro 4.2. Incidencia de la pobreza por hogar al menor nivel de desagregación geográfica.....	19
Cuadro 4.3. Distribución de hogares y población en pobreza extrema al menor nivel de desagregación geográfica	20
Mapa 1. Incidencia de la pobreza extrema por hogar según departamento	21
Mapa 2. Incidencia de la pobreza extrema por hogar según municipio.....	22
Mapa 3. Incidencia de la pobreza extrema por hogar según barrio y comarca.....	24
CAPÍTULO III. III CENSO NACIONAL AGROPECUARIO 2001 (III CENAGRO)	27
Definiciones Básicas.....	27
Cuadro 5. Principales indicadores agropecuarios al menor nivel de desagregación geográfica	29
CAPÍTULO IV. DIRECTORIO ECONÓMICO URBANO 2002 (Actualización 2005)	35
Definiciones Básicas.....	35
Cuadro 6. Cantidad de hogares urbanos con actividad económica y número de trabajadores.....	36
CAPÍTULO V. PROYECCIÓN DE POBLACIÓN MUNICIPAL, 2005 – 2020. REVISIÓN 2007	39
Definiciones Básicas.....	39
Cuadro 7. Proyecciones de población al 30 de junio por sexo, según año calendario y tasa de crecimiento. Periodo 2005 - 2020.....	40



Capítulo I

VIII Censo de Población y IV de Vivienda 2005

- **Población**
- **Vivienda**
- **Hogar**

CAPÍTULO I. VIII CENSO DE POBLACIÓN Y IV DE VIVIENDA 2005

Definiciones Básicas

Sección 1: Población

Censo de jure o derecho

El VIII Censo de Población y IV de Vivienda, 2005 fue un censo de Derecho es decir que las personas nacionales y extranjeras fueron censadas en el **lugar donde residen habitualmente**, dentro del territorio y aguas bajo la jurisdicción de la República, estuvieran presentes o no al momento del censo.

Fecha de referencia

La recolección de la información censal comprendió el período del 28 de mayo al 11 de junio de 2005.

Unidad estadística de investigación

Es la vivienda, el hogar y las personas que viven habitualmente en éstos.

Relación de Dependencia de la Edad (RDE)

Es la medida comúnmente utilizada para medir la necesidad potencial de soporte social de la población en edades inactivas por parte de la población en edades activas. Es el cociente entre la suma de los grupos de población de menos de 15 y de 65 años y más de edad y la población de 15 a 64 años de edad.

Relación Niño Mujer (RNM)

Es la medida que relaciona al conjunto de niños menores de 5 años, entre la población femenina en edad fértil (15 a 49 años), multiplicada por mil.

Parto del último hijo no atendido en establecimientos de salud

Parto del último hijo (a) nacido (a) vivo (a) de las mujeres de 13 años y más, no atendido en un establecimiento de salud.

Analfabeta

Persona que declara que no sabe leer ni escribir, se incluyen las personas que sólo saben leer.

Tasa de analfabetismo de la población de 10 años y más, según sexo

Se calcula dividiendo el número de analfabetos de 10 años y más por la población de 10 años y más, en un período determinado. El resultado se multiplica por 100.

Tasa de analfabetismo de la población de 14 a 29 años, según sexo

Resulta de la división de la población analfabeta de 14 a 29 años de edad y sexo respectivo, entre la población de 14 a 29 años de edad del mismo sexo. El resultado se multiplica por 100.

Asistencia escolar primaria, secundaria y universitaria de ambos sexos

Corresponde al número de personas que al momento del censo se encontraba asistiendo a clases en algún establecimiento de enseñanza formal primaria, secundaria o universitaria.

Asistencia escolar de la población de 6 a 12 años¹ de ambos sexos

Corresponde a la población de 6 a 12 años, que asiste a algún establecimiento de educación primaria.

Primaria incompleta por sexo

Se considera a la población que aprobó el cuarto y/o quinto grado de educación primaria.

Asistencia escolar de la población de ambos sexos de 12 a 18 años¹

Población de 12 a 18 años que asiste a algún establecimiento educativo de secundaria.

Secundaria incompleta por sexo

Se considera a la población que aprobó el primero, segundo, tercero o cuarto año de educación secundaria.

Asistencia escolar universitaria de 17 a 29 años de ambos sexos

Población de 17 a 29 años, que asiste a algún establecimiento universitario.

Población con estudios universitarios completos

Se considera la población de ambos sexos con cuatro o más años de estudios aprobados en la educación superior y que hayan completado su carrera universitaria.

Población Económicamente Activa (PEA)

Se trata de las personas de 10 años y más, que durante el periodo de referencia definido en el censo tienen un trabajo, o lo buscan activamente o no buscan por estar a la espera de una respuesta por parte de un empleador, o esperan continuar sus labores agrícolas.

Población Económicamente Inactiva (PEI)

Conjunto de personas que no teniendo ocupación, no buscan empleo activamente. Comprende a los estudiantes, personas que se dedican a los oficios o quehaceres del hogar, pensionados/jubilados/rentistas, incapacitados permanentes, ancianos y a otros como una categoría remanente.

Trabajador permanente

Es aquella persona de 10 años y más de ambos sexos que trabaja de manera regular y continua en un mismo centro de trabajo durante seis meses o más.

¹ A partir del año 2006, el rango de edad de primaria cambia de 6 a 12 años, mientras el rango de edad para la educación secundaria es de 13 a 17, puesto que el Acuerdo Ministerial No. 094-2005 establece como edad de ingreso oficial a primaria son los 6 años de edad. Fuente: MINED.-Nicaragua.

Trabajador temporal

Es aquella persona de 10 años y más de ambos sexo que trabaja por un tiempo determinado, es decir, que tiene un tiempo fijo de duración menor a los seis meses.

Ocupados

Comprende a las personas que declararon que durante la semana anterior a la entrevista trabajaron, a las que no trabajaron por estar de vacaciones, permiso, subsidio o enfermedad y a las que declararon que no trabajaron pero realizaron actividades como: vender en puesto fijo o ambulante, lavar, planchar, coser ajeno, hacer y vender pan, tortillas, dulces, artesanías, ayudantes o aprendiz, labores de campo u otras actividades remuneradas. Los ocupados se agruparon de acuerdo a su actividad económica clasificados en: sector primario, secundario y terciario.

CUADRO 1. PRINCIPALES INDICADORES DE POBLACIÓN AL MENOR NIVEL DE DESAGREGACIÓN GEOGRÁFICA

Municipio, Barrio, Comarca y Comunidad	Ambos Sexos	Hombre		Mujer		Principales Indicadores de Población						
		Menor de 15 Años	De 15 Años y Más	Menor de 15 Años	De 15 Años y Más	RDE	RNM	Partos del Último Hijo no Atendidos en Establecimientos de Salud	% Analf. Hombre	% Analf. Mujer	% Analf. Hombre 14-29 Años	% Analf. Mujer 14-29 Años
SAN FRANCISCO DEL NORTE	6 758	1 315	2 100	1 297	2 046	76.7	44.8	930	24.6	21.8	16.8	10.9
Barrio	902	168	291	141	302	68.3	32.2	68	9.4	8.7	6.6	4.8
Parets del Valle	172	43	47	37	45	100.0	36.8	9	10.9	7.8	5.6	7.7
Las Enramadas	137	27	47	20	43	73.4	36.4	10	21.1	15.7	25.0	12.0
Guadalupe	86	14	27	15	30	65.4	34.8	4	3.2	5.7	-	-
Germán Pomares	253	44	92	30	87	59.1	30.6	27	6.6	9.5	2.1	2.9
Silvio Mayorga	254	40	78	39	97	58.8	28.4	18	6.4	6.3	2.8	2.2
Comarca	5 856	1 147	1 809	1 156	1 744	78.0	46.9	862	26.9	24.0	18.1	11.8
Agua Buena	84	16	27	20	21	78.7	76.5	10	51.6	29.6	50.0	14.3
Agua Buena	84	16	27	20	21	78.7	76.5	10	51.6	29.6	50.0	14.3
Jocomico	162	31	46	43	42	92.9	62.9	20	29.0	23.3	23.8	28.6
Jocomico	162	31	46	43	42	92.9	62.9	20	29.0	23.3	23.8	28.6
El Zamorano	291	60	90	63	78	83.0	58.7	30	53.1	33.7	52.0	25.0
El Zamorano	291	60	90	63	78	83.0	58.7	30	53.1	33.7	52.0	25.0
Las Guayabillas	309	55	100	57	97	69.8	43.5	27	18.3	24.3	9.2	13.6
Las Guayabillas	309	55	100	57	97	69.8	43.5	27	18.3	24.3	9.2	13.6
Las Marías	395	78	114	88	115	84.6	42.3	49	38.9	27.1	23.6	14.9
Las Marías	395	78	114	88	115	84.6	42.3	49	38.9	27.1	23.6	14.9
La Rastra	690	148	194	138	210	85.5	48.2	103	23.8	28.9	9.5	11.3
La Rastra	690	148	194	138	210	85.5	48.2	103	23.8	28.9	9.5	11.3
El Nancital No. 1	240	51	77	34	78	60.0	46.0	43	22.6	6.7	12.5	2.4
El Nancital No. 1	240	51	77	34	78	60.0	46.0	43	22.6	6.7	12.5	2.4
El Nancital No. 2	666	116	206	136	208	76.2	44.2	109	24.3	20.9	12.3	8.9
El Nancital No. 2	666	116	206	136	208	76.2	44.2	109	24.3	20.9	12.3	8.9
Hubuto	288	47	94	52	95	64.6	31.6	35	28.9	28.6	14.5	12.0
Hubuto	288	47	94	52	95	64.6	31.6	35	28.9	28.6	14.5	12.0
Central San Francisco	442	75	144	89	134	74.0	44.4	44	24.1	24.0	16.4	11.3
Central San Francisco	442	75	144	89	134	74.0	44.4	44	24.1	24.0	16.4	11.3
Río Negro	255	45	85	51	74	77.1	55.4	40	33.3	33.3	27.3	20.5
Río Negro	255	45	85	51	74	77.1	55.4	40	33.3	33.3	27.3	20.5
El Naranjo	612	126	192	105	189	75.4	42.2	99	20.7	19.8	13.3	8.7
El Naranjo	612	126	192	105	189	75.4	42.2	99	20.7	19.8	13.3	8.7
La Flor	555	121	167	104	163	81.4	37.4	96	18.3	17.7	17.6	7.4
La Flor	555	121	167	104	163	81.4	37.4	96	18.3	17.7	17.6	7.4
El Guasimal	867	178	273	176	240	82.5	57.5	157	28.3	24.5	19.9	10.8
El Guasimal	867	178	273	176	240	82.5	57.5	157	28.3	24.5	19.9	10.8

CUADRO 1. PRINCIPALES INDICADORES DE POBLACIÓN AL MENOR NIVEL DE DESAGREGACIÓN GEOGRÁFICA

Principales Indicadores de Población												
Municipio, Barrio, Comarca y Comunidad	Asist. Escolar Primaria Hombre	Asist. Escolar Primaria Mujer	Asist. Escolar Primaria Hombre 6-12 Años	Asist. Escolar Primaria Mujer 6-12 Años	Primaria Incomp. Hombre	Primaria Incomp. Mujer	Asist. Escolar Secundaria Hombre	Asist. Escolar Secundaria Mujer	Asist. Escolar Secundaria Hombre 12-18 Años	Asist. Escolar Secundaria Mujer 12-18 Años	Secundaria Incomp. Hombre	Secundaria Incomp. Mujer
SAN FRANCISCO DEL NORTE	645	644	513	540	296	265	261	295	225	240	326	360
Barrio	91	89	73	79	26	20	50	46	46	41	81	69
Parets del Valle	30	27	26	25	7	1	4	8	4	7	9	18
Las Enramadas	12	13	10	10	5	3	7	6	7	5	8	7
Guadalupe	6	10	5	9	2	1	4	4	4	4	7	5
Germán Pomares	22	19	17	18	9	8	18	9	16	9	28	20
Silvio Mayorga	21	20	15	17	3	7	17	19	15	16	29	19
Comarca	554	555	440	461	270	245	211	249	179	199	245	291
Agua Buena	7	9	6	7	4	3	1	3	1	3	1	2
Agua Buena	7	9	6	7	4	3	1	3	1	3	1	2
Jocomico	15	21	8	16	9	9	-	1	-	1	2	4
Jocomico	15	21	8	16	9	9	-	1	-	1	2	4
El Zamorano	23	30	15	20	8	17	3	5	1	3	3	6
El Zamorano	23	30	15	20	8	17	3	5	1	3	3	6
Las Guayabillas	30	30	25	28	15	12	20	7	18	7	25	12
Las Guayabillas	30	30	25	28	15	12	20	7	18	7	25	12
Las Marías	31	48	21	37	14	18	14	16	10	10	12	17
Las Marías	31	48	21	37	14	18	14	16	10	10	12	17
La Rastra	72	58	59	50	24	30	32	44	29	36	39	54
La Rastra	72	58	59	50	24	30	32	44	29	36	39	54
El Nancital No. 1	23	19	19	16	12	8	7	9	6	9	15	15
El Nancital No. 1	23	19	19	16	12	8	7	9	6	9	15	15
El Nancital No. 2	69	68	53	61	28	25	25	32	21	26	35	46
El Nancital No. 2	69	68	53	61	28	25	25	32	21	26	35	46
Hubuto	22	26	16	18	12	8	13	20	12	12	17	24
Hubuto	22	26	16	18	12	8	13	20	12	12	17	24
Central San Francisco	30	40	24	37	20	12	10	21	9	16	14	31
Central San Francisco	30	40	24	37	20	12	10	21	9	16	14	31
Río Negro	19	19	14	17	15	12	4	10	2	7	9	7
Río Negro	19	19	14	17	15	12	4	10	2	7	9	7
El Naranjo	53	46	48	39	44	43	22	22	20	20	26	19
El Naranjo	53	46	48	39	44	43	22	22	20	20	26	19
La Flor	65	55	51	44	34	22	27	24	23	18	18	21
La Flor	65	55	51	44	34	22	27	24	23	18	18	21
El Guasimal	95	86	81	71	31	26	33	35	27	31	29	33
El Guasimal	95	86	81	71	31	26	33	35	27	31	29	33

CUADRO 1. PRINCIPALES INDICADORES DE POBLACIÓN AL MENOR NIVEL DE DESAGREGACIÓN GEOGRÁFICA

Municipio, Barrio, Comarca y Comunidad	Principales Indicadores de Población												
	Asist. Escolar Universitaria Hombre 17-29 Años	Asist. Escolar Universitaria Mujer 17-29 Años	Población con Estudios Universitarios Completos	PEA Hombre	PEA Mujer	PEI Hombre	PEI Mujer	Trabajo Permanente Hombre			Trabajo Permanente Mujer		
								10-14 Años	15-29 Años	30 y Más	10-14 Años	15-29 Años	30 y Más
SAN FRANCISCO DEL NORTE	27	36	25	1 855	483	746	2 051	5	58	133	8	96	176
Barrio	17	13	17	197	80	155	276	-	14	62	-	14	44
Parets del Valle	1	-	-	41	7	23	57	-	3	9	-	-	4
Las Enramadas	1	2	2	37	7	20	44	-	1	2	-	1	3
Guadalupe	2	2	4	18	14	13	21	-	-	5	-	2	6
Germán Pomares	6	3	4	55	22	51	73	-	7	21	-	5	10
Silvio Mayorga	7	6	7	46	30	48	81	-	3	25	-	6	21
Comarca	10	23	8	1 658	403	591	1 775	5	44	71	8	82	132
Agua Buena	-	-	-	26	6	5	21	-	-	-	-	3	1
Agua Buena	-	-	-	26	6	5	21	-	-	-	-	3	1
Jocomico	-	-	-	46	8	16	52	1	-	-	-	-	1
Jocomico	-	-	-	46	8	16	52	1	-	-	-	-	1
El Zamorano	-	-	-	90	13	23	88	-	-	-	-	1	4
El Zamorano	-	-	-	90	13	23	88	-	-	-	-	1	4
Las Guayabillas	2	3	-	77	22	54	93	1	2	9	-	5	8
Las Guayabillas	2	3	-	77	22	54	93	1	2	9	-	5	8
Las Marías	-	-	-	102	12	42	143	-	5	9	1	2	4
Las Marías	-	-	-	102	12	42	143	-	5	9	1	2	4
La Rastra	1	2	-	190	101	66	155	-	8	13	4	18	34
La Rastra	1	2	-	190	101	66	155	-	8	13	4	18	34
El Nancital No. 1	-	7	1	73	12	20	78	-	1	-	-	3	3
El Nancital No. 1	-	7	1	73	12	20	78	-	1	-	-	3	3
El Nancital No. 2	3	8	1	176	41	71	212	-	6	3	-	8	6
El Nancital No. 2	3	8	1	176	41	71	212	-	6	3	-	8	6
Hubuto	-	-	-	79	16	35	103	-	2	-	-	5	8
Hubuto	-	-	-	79	16	35	103	-	2	-	-	5	8
Central San Francisco	-	-	4	136	31	30	144	1	5	15	3	7	11
Central San Francisco	-	-	4	136	31	30	144	1	5	15	3	7	11
Río Negro	2	1	-	82	41	14	55	-	3	4	-	13	22
Río Negro	2	1	-	82	41	14	55	-	3	4	-	13	22
El Naranjo	2	1	2	176	26	66	201	1	3	3	-	6	8
El Naranjo	2	1	2	176	26	66	201	1	3	3	-	6	8
La Flor	-	1	-	149	7	69	191	-	1	4	-	1	2
La Flor	-	1	-	149	7	69	191	-	1	4	-	1	2
El Guasimal	-	-	-	256	67	80	239	1	8	11	-	10	20
El Guasimal	-	-	-	256	67	80	239	1	8	11	-	10	20

CUADRO 1. PRINCIPALES INDICADORES DE POBLACIÓN AL MENOR NIVEL DE DESAGREGACIÓN GEOGRÁFICA

Municipio, Barrio, Comarca y Comunidad	Principales Indicadores de Población											
	Trabajo Temporal Hombre			Trabajo Temporal Mujer			Ocupados Sector Primario	Ocupadas Sector Primario	Ocupados Sector Secundario	Ocupadas Sector Secundario	Ocupados Sector Terciario	Ocupadas Sector Terciario
	10-14 Años	15-29 Años	30 y Más	10-14 Años	15-29 Años	30 y Más						
SAN FRANCISCO DEL NORTE	84	753	773	2	81	102	1 641	212	59	25	120	232
Barrio	1	39	74	-	7	11	118	-	14	3	61	73
Parets del Valle	-	9	20	-	1	2	28	-	4	-	9	7
Las Enramadas	1	15	16	-	1	1	31	-	2	1	4	5
Guadalupe	-	2	11	-	2	4	6	-	3	1	9	13
Germán Pomares	-	9	17	-	3	3	26	-	1	-	27	21
Silvio Mayorga	-	4	10	-	-	1	27	-	4	1	12	27
Comarca	83	714	699	2	74	91	1 523	212	45	22	59	159
Agua Buena	-	12	13	-	1	1	25	3	-	-	-	3
Agua Buena	-	12	13	-	1	1	25	3	-	-	-	3
Jocomico	2	14	29	-	2	4	46	7	-	1	-	-
Jocomico	2	14	29	-	2	4	46	7	-	1	-	-
El Zamorano	8	43	38	-	4	3	87	7	2	-	-	5
El Zamorano	8	43	38	-	4	3	87	7	2	-	-	5
Las Guayabillas	3	30	31	-	2	7	65	13	3	-	8	9
Las Guayabillas	3	30	31	-	2	7	65	13	3	-	8	9
Las Marías	5	40	41	-	2	1	96	6	4	-	1	5
Las Marías	5	40	41	-	2	1	96	6	4	-	1	5
La Rastra	16	73	75	-	16	26	184	79	-	5	2	15
La Rastra	16	73	75	-	16	26	184	79	-	5	2	15
El Nancital No. 1	1	41	30	-	1	5	62	3	5	1	6	8
El Nancital No. 1	1	41	30	-	1	5	62	3	5	1	6	8
El Nancital No. 2	7	81	76	-	18	6	150	3	8	4	16	32
El Nancital No. 2	7	81	76	-	18	6	150	3	8	4	16	32
Hubuto	2	38	37	-	1	2	79	13	-	1	-	2
Hubuto	2	38	37	-	1	2	79	13	-	1	-	2
Central San Francisco	5	54	55	-	3	6	123	17	3	1	9	12
Central San Francisco	5	54	55	-	3	6	123	17	3	1	9	12
Río Negro	3	33	39	1	3	2	81	36	-	-	1	5
Río Negro	3	33	39	1	3	2	81	36	-	-	1	5
El Naranjo	7	83	75	1	6	4	165	4	7	1	3	20
El Naranjo	7	83	75	1	6	4	165	4	7	1	3	20
La Flor	9	52	65	-	2	-	128	1	2	-	3	4
La Flor	9	52	65	-	2	-	128	1	2	-	3	4
El Guasimal	15	120	95	-	13	24	232	20	11	8	10	39
El Guasimal	15	120	95	-	13	24	232	20	11	8	10	39

Sección 2: Vivienda

Vivienda particular

Es todo local formado por un cuarto o conjunto de cuartos destinados al alojamiento de uno o más hogares, tales como: casa, quinta, apartamento, cuarto en cuartería, rancho o choza, vivienda improvisada y local usado como vivienda.

Vivienda ocupada

Se considera vivienda ocupada cuando hay residentes habituales en ella.

Pared inadecuada

Número de viviendas con paredes exteriores construidas con material poco consistente (paredes de adobe o taquezal, madera, bambú, barul, caña, palma, ripio o desechos).

Techo inadecuado

Número de viviendas con techos poco consistente (techos de paja, bambú, barul, caña, palma, ripio o desechos).

Vivienda Inadecuada

Número de viviendas con piso de tierra que además tienen paredes o techo inadecuados.

Vivienda sin agua potable

Número de viviendas que no son abastecidas por tubería dentro o fuera de la vivienda y se abastecen por agua de río, pozo o puesto público o privado, ojo de agua, manantial, o a través de un camión, carreta o pipa, se la proporciona el vecino u otra forma como la lluvia.

Tenencia no propia

Comprende las distintas formas en que los residentes habituales ocupan la vivienda sin tener un título de propiedad como: alquilada, pagándose / amortizándose, prestada o cedida.

CUADRO 2. PRINCIPALES INDICADORES DE VIVIENDA AL MENOR NIVEL DE DESAGREGACIÓN GEOGRÁFICA

Municipio, Barrio, Comarca y Comunidad	Total Viviendas		Principales Indicadores de Vivienda							Con Distancia al C/S Mayor a 5 Kms.
	Particulares	Ocupadas	Pared Inadecuada	Techo Inadecuado	Piso de Tierra	Vivienda Inadecuada	Sin Luz Eléctrica	Sin Agua Potable	Tenencia no Propia	
SAN FRANCISCO DEL NORTE	1 418	1 270	960	18	906	766	587	1 016	122	244
Barrio	231	205	108	4	67	47	11	24	20	34
Parets del Valle	38	36	1	-	4	-	-	-	2	11
Las Enramadas	35	29	21	4	15	12	6	6	2	9
Guadalupe	23	21	7	-	5	1	-	3	3	1
Germán Pomares	70	62	41	-	23	17	2	9	9	12
Silvio Mayorga	65	57	38	-	20	17	3	6	4	1
Comarca	1 187	1 065	852	14	839	719	576	992	102	210
Agua Buena	16	16	15	-	16	15	16	16	1	13
Agua Buena	16	16	15	-	16	15	16	16	1	13
Jocomico	29	26	24	2	26	24	25	26	2	26
Jocomico	29	26	24	2	26	24	25	26	2	26
El Zamorano	61	53	51	-	52	50	53	53	7	40
El Zamorano	61	53	51	-	52	50	53	53	7	40
Las Guayabillas	69	61	38	1	36	23	14	59	8	2
Las Guayabillas	69	61	38	1	36	23	14	59	8	2
Las Marías	77	72	65	1	64	58	58	70	10	6
Las Marías	77	72	65	1	64	58	58	70	10	6
La Rastra	150	138	115	1	111	100	85	78	9	44
La Rastra	150	138	115	1	111	100	85	78	9	44
El Nancital No. 1	50	43	27	-	36	27	15	42	2	-
El Nancital No. 1	50	43	27	-	36	27	15	42	2	-
El Nancital No. 2	127	116	93	1	74	67	51	112	13	3
El Nancital No. 2	127	116	93	1	74	67	51	112	13	3
Hubuto	58	53	47	1	45	40	21	52	4	-
Hubuto	58	53	47	1	45	40	21	52	4	-
Central San Francisco	96	83	54	3	51	42	34	82	5	4
Central San Francisco	96	83	54	3	51	42	34	82	5	4
Río Negro	58	49	39	1	38	34	32	49	11	8
Río Negro	58	49	39	1	38	34	32	49	11	8
El Naranjo	116	109	72	1	94	64	25	109	9	14
El Naranjo	116	109	72	1	94	64	25	109	9	14
La Flor	112	99	91	-	86	82	86	99	9	17
La Flor	112	99	91	-	86	82	86	99	9	17
El Guasimal	168	147	121	2	110	93	61	145	12	33
El Guasimal	168	147	121	2	110	93	61	145	12	33

Sección 3: Hogar

Hogar

Está formado por una persona o grupo de personas parientes o no, que viven bajo un mismo techo y que preparan en común sus alimentos (olla común). Dentro de una vivienda pueden existir uno o varios hogares.

Jefe o jefa del hogar

Es la persona reconocida como tal por los demás miembros residentes habituales del hogar.

Sin servicio higiénico

Número de hogares que no cuentan con inodoro o letrina para la eliminación de excretas.

Servicio higiénico no exclusivo

Número de hogares que hacen uso del servicio higiénico y a la vez lo usan otro u otros hogares dentro de una misma vivienda.

Con 4 ó más personas por dormitorio

Número de hogares dentro de una vivienda en el que 4 o más miembros del hogar utilizan un mismo dormitorio.

Cocinan con leña

Número de hogares que utilizan la leña como principal combustible para cocinar los alimentos.

Sin servicio de recolección de basura

Número de hogares que no tienen acceso al servicio comunal de recolección de basura y hacen usos de otros medios para su eliminación.

Sin teléfono residencial

Número de hogares que no cuentan con el servicio de telefonía convencional residencial.

Con personas con discapacidad

Número de hogares en donde al menos uno de sus miembros tiene una o más discapacidades.

Con actividad económica

Número de hogares en donde al menos uno de sus miembros realiza una o varias actividades económicas (dentro o fuera de la vivienda en que reside).

Con emigrantes internacionales

Número de hogares en donde uno o más miembros que eran pertenecientes a ese hogar, residen actualmente en otro país.

Reciben remesas

Número de hogares que recibieron remesas monetarias, en el último año anterior al censo de parte de alguna persona pariente o no, que reside actualmente en otro país.

CUADRO 3. PRINCIPALES INDICADORES DE HOGAR AL MENOR NIVEL DE DESAGREGACIÓN GEOGRÁFICA

Municipio, Barrio, Comarca y Comunidad	Principales Indicadores de Hogar												
	Hogares	Con Jefe de Hogar Hombre	Con Jefe de Hogar Mujer	Sin Serv. Higiénico	Serv. Higiénico no Excluyente	Con 4 ó más Personas por Dormitorio	Cocinan con Leña	Sin Servicio de Recolección de Basura	Sin Teléf. Residencial	Con Personas con Discapacidad	Con Activ. Económica	Con Emigrantes Internacionales	Reciben Remesas
SAN FRANCISCO DEL NORTE	1 319	1 086	233	478	54	833	1 267	1 319	1 299	66	1 065	96	64
Barrio	206	155	51	21	3	85	168	206	206	1	112	20	14
Parets del Valle	36	32	4	3	-	24	33	36	36	-	23	4	2
Las Enramadas	29	25	4	6	1	19	28	29	29	-	25	3	3
Guadalupe	21	16	5	1	-	4	14	21	21	1	4	3	2
Germán Pomares	62	44	18	5	1	18	51	62	62	-	27	5	3
Silvio Mayorga	58	38	20	6	1	20	42	58	58	-	33	5	4
Comarca	1 113	931	182	457	51	748	1 099	1 113	1 093	65	953	76	50
Agua Buena	16	16	-	7	-	11	16	16	16	1	16	1	1
Agua Buena	16	16	-	7	-	11	16	16	16	1	16	1	1
Jocomico	27	25	2	5	2	23	27	27	26	2	26	4	2
Jocomico	27	25	2	5	2	23	27	27	26	2	26	4	2
El Zamorano	56	55	1	27	3	33	55	56	54	2	53	5	1
El Zamorano	56	55	1	27	3	33	55	56	54	2	53	5	1
Las Guayabillas	60	40	20	12	4	33	59	60	60	3	51	5	5
Las Guayabillas	60	40	20	12	4	33	59	60	60	3	51	5	5
Las Marías	73	64	9	41	2	49	70	73	72	4	50	3	2
Las Marías	73	64	9	41	2	49	70	73	72	4	50	3	2
La Rastra	140	114	26	63	2	92	137	140	139	7	132	12	5
La Rastra	140	114	26	63	2	92	137	140	139	7	132	12	5
El Nancital No. 1	44	34	10	6	3	28	44	44	44	1	41	3	1
El Nancital No. 1	44	34	10	6	3	28	44	44	44	1	41	3	1
El Nancital No. 2	132	108	24	66	10	98	132	132	125	8	100	4	-
El Nancital No. 2	132	108	24	66	10	98	132	132	125	8	100	4	-
Hubuto	54	44	10	19	2	34	51	54	51	2	45	2	-
Hubuto	54	44	10	19	2	34	51	54	51	2	45	2	-
Central San Francisco	90	77	13	35	3	59	88	90	90	5	73	4	4
Central San Francisco	90	77	13	35	3	59	88	90	90	5	73	4	4
Río Negro	52	43	9	26	-	27	52	52	52	7	52	3	3
Río Negro	52	43	9	26	-	27	52	52	52	7	52	3	3
El Naranjo	116	96	20	54	-	80	116	116	116	6	100	14	8
El Naranjo	116	96	20	54	-	80	116	116	116	6	100	14	8
La Flor	99	86	13	38	-	67	98	99	99	4	93	7	1
La Flor	99	86	13	38	-	67	98	99	99	4	93	7	1
El Guasimal	154	129	25	58	20	114	154	154	149	13	121	9	17
El Guasimal	154	129	25	58	20	114	154	154	149	13	121	9	17



Capítulo III

Mapa de Pobreza Extrema Municipal por el Método de Necesidades Básicas Insatisfechas (NBI)

CAPÍTULO II. MAPA DE POBREZA EXTREMA MUNICIPAL POR EL MÉTODO DE NECESIDADES BÁSICAS INSATISFECHAS (NBI)

Definiciones Básicas

Los mapas de pobreza tienen el propósito de ordenar, de acuerdo a su nivel de pobreza, las diferentes zonas geográficas de un país como los departamentos, regiones, municipios y áreas más pequeñas inclusive. Con este ordenamiento se tiene una idea confiable de la distribución de la pobreza y representa una herramienta útil para la planeación de políticas y programas para priorizar y asignar eficazmente los recursos que contribuyan a la reducción de la pobreza. El objetivo de este instrumento es “focalizar” e incrementar la eficacia de los recursos para atender a los más pobres.

El presente “Mapa de Pobreza Extrema Municipal” fue elaborado a partir de datos del VIII Censo Nacional de Población y IV de Vivienda 2005 y en base a la Metodología de Necesidades Básicas Insatisfechas (NBI),

El método NBI se basa en la identificación de un nivel mínimo de satisfacción de necesidades básicas que permite dimensionar la pobreza a través de indicadores estructurales agregados como: hacinamiento, vivienda inadecuada, servicios insuficientes (agua y saneamiento), baja educación y dependencia económica. Este método parte de una conceptualización multidimensional de la pobreza, al considerar diferentes aspectos del desarrollo social.

Para su aplicación se siguen los pasos siguientes:

1. Se identifican las necesidades que se consideran básicas al interior del hogar.
2. Se establecen indicadores que permiten medir el grado de satisfacción, a nivel de cada variable.
3. Se define un nivel mínimo de satisfacción para cada indicador, debajo del cual se considera que el hogar no satisface la necesidad.
4. Se aplica la clasificación de pobreza a cada hogar, la cual es atribuible a cada uno de sus miembros.

Los cinco indicadores estructurales se definen de la siguiente manera:

- (i) **Hacinamiento:** Se refiere a la utilización del espacio de alojamiento de la vivienda según el número de miembros por hogar.
- (ii) **Vivienda inadecuada:** Se refiere a establecer el nivel de calidad (adecuado/inadecuado) de los materiales de construcción de las paredes, techo y pisos de la vivienda. Una vivienda será calificada como adecuada, en caso de la presencia de dos combinaciones cualquiera de materiales de pared-techo-piso, considerados como aceptables. En caso contrario (con sólo la presencia de un material aceptable o ninguno), se considerará como vivienda inadecuada.
- (iii) **Servicios insuficientes:** Se refiere a los hogares que no cuentan con una fuente adecuada de agua y un sistema adecuado de eliminación de excretas.

- (iv) **Baja educación:** Mide el acceso a los servicios de educación básica, por parte de los niños que se encuentran en edad escolar. Se estableció que se calificaría con baja educación al hogar (tanto del área urbana como de la rural), cuando hubiera al menos un niño de 7 a 14 años de edad, que no asista actualmente a la escuela.
- (v) **Dependencia económica:** Se refiere a calificar simultáneamente el nivel educativo del jefe de hogar, así como el acceso al empleo de sus miembros, mediante la construcción de una tasa de dependencia laboral.

Partiendo de estos cinco indicadores se construye un índice agregado NBI que califica a los hogares en alguna situación de pobreza.

Los criterios para la estratificación de los hogares son los siguientes:

- Todos los hogares que tienen satisfechas las cinco necesidades básicas (indicadores) son considerados No Pobres.
- Los que tienen descubierta una necesidad básica, se definen como hogares Pobres No Extremos.
- Los que tienen dos o más necesidades básicas descubiertas, se consideran hogares Pobres Extremos².

A partir de este *Índice de Pobreza* se elabora el Mapa de Pobreza Extrema Municipal partiendo del cálculo de dos variables: (1) cuánto representan los hogares en condición de pobreza extrema al interior de los barrios y comarcas del municipio (Incidencia) y (2) cómo se distribuyen éstos, respecto al total de hogares en pobreza extrema del municipio (Distribución). Ambos conceptos, *Incidencia de pobreza* y *Distribución de la pobreza*, son dos aspectos o variables a medir y se calculan de la siguiente manera.

Incidencia de la pobreza extrema: Calcula el número de pobres extremos como una proporción de la población total. Determina la proporción de la población cuyo número de necesidades básicas insatisfechas es superior a dos NBI.

Distribución de la pobreza extrema: es la contribución de cada barrio, comarca o municipio a la pobreza extrema del municipio o país. Identificando el número de hogares y población que se encuentran en la condición de pobreza extrema.

El Mapa de Pobreza Extrema Municipal que se presenta en este documento refleja la incidencia de la pobreza extrema y muestra los porcentajes de pobreza extrema de cada Barrio y/o Comarca agrupado en cuartiles.

La Metodología de los cuartiles ordena el conjunto de datos en orden ascendente y calcula puntos de corte que dividen a las observaciones en cuatro estratos utilizando los porcentajes de la incidencia de la pobreza extrema, de manera que cada estrato contenga el 25% de los datos. Dichos estratos están formados por la proporción de hogares en situación de pobreza extrema que presentan los barrios y/o comarcas de cada municipio, clasificándolos en las siguientes cuatro categorías:

² Menjivar, R y Trejos J. (1990) "La Pobreza en América Central" FLACSO San José.

Pobreza severa: Considera todos los municipios, barrios o comarcas que se encuentran por encima del tercer cuartil de los hogares en pobreza extrema.

Pobreza alta: Considera todos los municipios, barrios o comarcas que se encuentran por encima del segundo cuartil, pero por debajo del tercer cuartil de los hogares en pobreza extrema.

Pobreza media: Considera todos los municipios, barrios o comarcas que se encuentran por encima del primer cuartil, pero por debajo del segundo cuartil de los hogares en pobreza extrema.

Pobreza baja: Considera todos los municipios, barrios o comarcas que se encuentran por debajo del primer cuartil de los hogares en pobreza extrema.

CUADRO 4.1. INDICADORES DE NECESIDADES BÁSICAS INSATISFECHAS POR HOGAR AL MENOR NIVEL DE DESAGREGACIÓN GEOGRÁFICA

Municipio, Barrio y Comarca	Indicadores NBI				
	Índice de Hacinamiento	Índice de Servicios Insuficientes	Índice de Vivienda Inadecuada	Índice de Baja Educación	Índice de Dependencia Económica
SAN FRANCISCO DEL NORTE	44.4	55.0	2.9	17.9	43.4
Barrio					
Parets del Valle	69.4	8.3	0.0	3.7	38.9
Las Enramadas	65.5	34.5	13.8	11.8	58.6
Guadalupe	19.0	19.0	0.0	0.0	23.8
Germán Pomares	29.0	16.1	0.0	3.8	37.1
Silvio Mayorga	32.8	15.5	0.0	6.5	24.1
Comarca					
Agua Buena	43.8	68.8	0.0	10.0	43.8
Jocomico	59.3	55.6	7.4	33.3	51.9
El Zamorano	35.7	76.8	3.6	27.3	51.8
Las Guayabillas	41.7	26.7	1.7	7.1	41.7
Las Marías	50.7	93.2	4.1	25.0	72.6
La Rastra	44.3	56.4	1.4	14.5	32.9
El Nancital No. 1	40.9	34.1	4.5	16.0	47.7
El Nancital No. 2	42.4	62.9	4.5	7.1	37.1
Hubuto	40.7	61.1	1.9	9.4	42.6
Central San Francisco	43.3	62.2	3.3	18.9	42.2
Río Negro	34.6	65.4	0.0	33.3	23.1
El Naranjo	43.1	71.6	1.7	38.2	48.3
La Flor	52.5	56.6	0.0	25.8	55.6
El Guasimal	51.3	63.6	6.5	17.5	46.1

CUADRO 4.2. INCIDENCIA DE LA POBREZA POR HOGAR AL MENOR NIVEL DE DESAGREGACIÓN GEOGRÁFICA

Municipio, Barrio y Comarca	Nivel de Pobreza			Total
	No Pobres	Pobres No Extremos	Pobres Extremos	
SAN FRANCISCO DEL NORTE	16.6	34.7	48.7	100.0
Barrio				
Parets del Valle	16.7	50.0	33.3	100.0
Las Enramadas	6.9	34.5	58.6	100.0
Guadalupe	52.4	33.3	14.3	100.0
Germán Pomares	40.3	38.7	21.0	100.0
Silvio Mayorga	43.1	37.9	19.0	100.0
Comarca				
Agua Buena	12.5	31.3	56.3	100.0
Jocomico	11.1	18.5	70.4	100.0
El Zamorano	8.9	32.1	58.9	100.0
Las Guayabillas	26.7	38.3	35.0	100.0
Las Marías	0.0	20.5	79.5	100.0
La Rastra	15.0	45.0	40.0	100.0
El Nancital No. 1	15.9	50.0	34.1	100.0
El Nancital No. 2	16.7	37.9	45.5	100.0
Hubuto	13.0	35.2	51.9	100.0
Central San Francisco	12.2	34.4	53.3	100.0
Río Negro	21.2	38.5	40.4	100.0
El Naranjo	11.2	28.4	60.3	100.0
La Flor	17.2	21.2	61.6	100.0
El Guasimal	9.7	33.8	56.5	100.0

CUADRO 4.3. DISTRIBUCIÓN DE HOGARES Y POBLACIÓN EN POBREZA EXTREMA AL MENOR NIVEL DE DESAGREGACIÓN GEOGRÁFICA

Municipio, Barrio y Comarca	Distribución de la Pobreza Extrema	
	Hogares en Pobreza Extrema	Población en Pobreza Extrema
SAN FRANCISCO DEL NORTE	642	3 877
Barrio		
Parets del Valle	12	76
Las Enramadas	17	98
Guadalupe	3	11
Germán Pomares	13	84
Silvio Mayorga	11	60
Comarca		
Agua Buena	9	55
Jocomico	19	126
El Zamorano	33	189
Las Guayabillas	21	124
Las Marías	58	346
La Rastra	56	343
El Nancital No. 1	15	80
El Nancital No. 2	60	362
Hubuto	28	165
Central San Francisco	48	268
Río Negro	21	147
El Naranjo	70	416
La Flor	61	388
El Guasimal	87	539

MAPA 1. INCIDENCIA DE LA POBREZA EXTREMA POR HOGAR SEGÚN DEPARTAMENTO

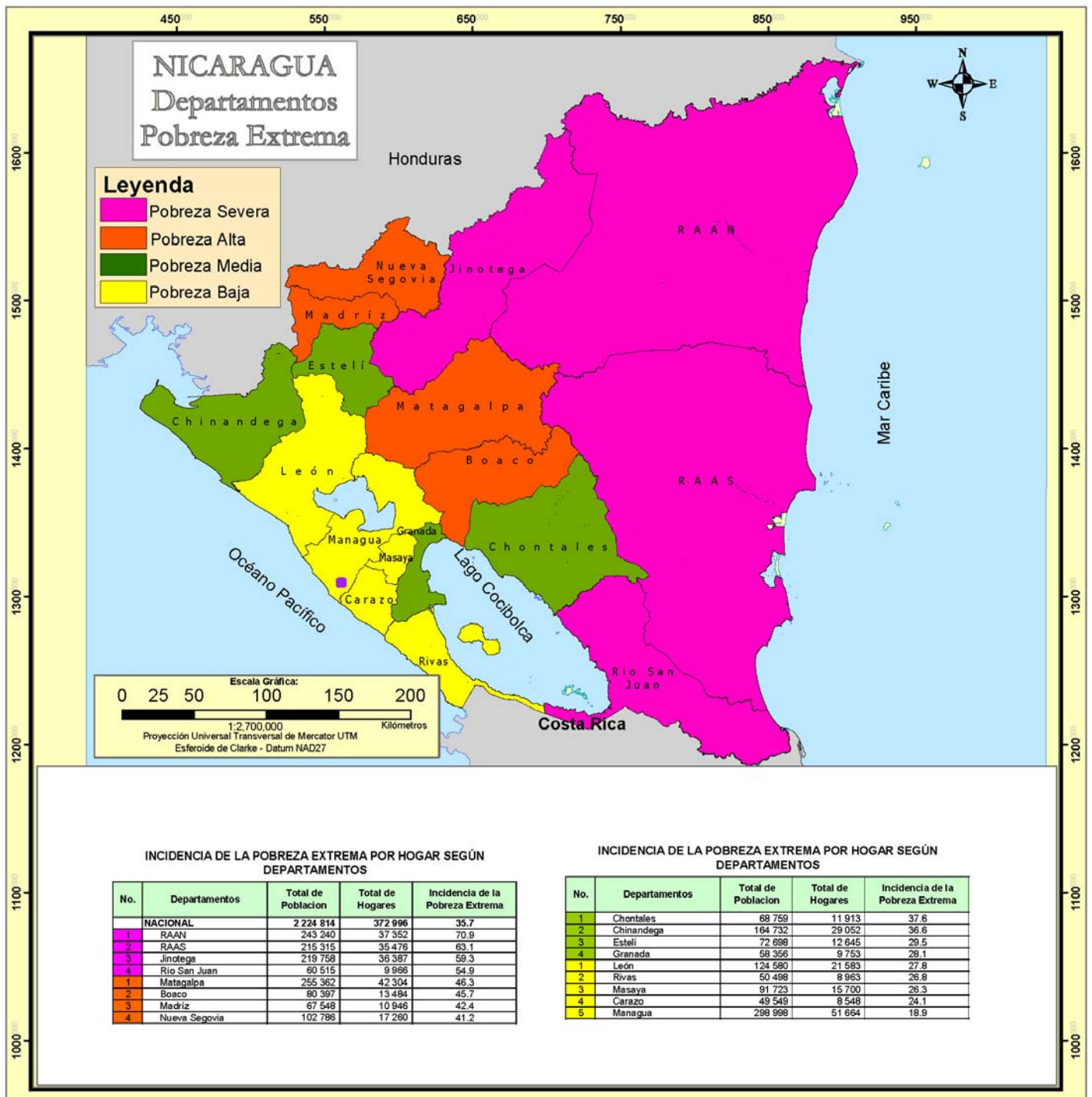

MAPA 2. INCIDENCIA DE LA POBREZA EXTREMA POR HOGAR SEGÚN MUNICIPIO

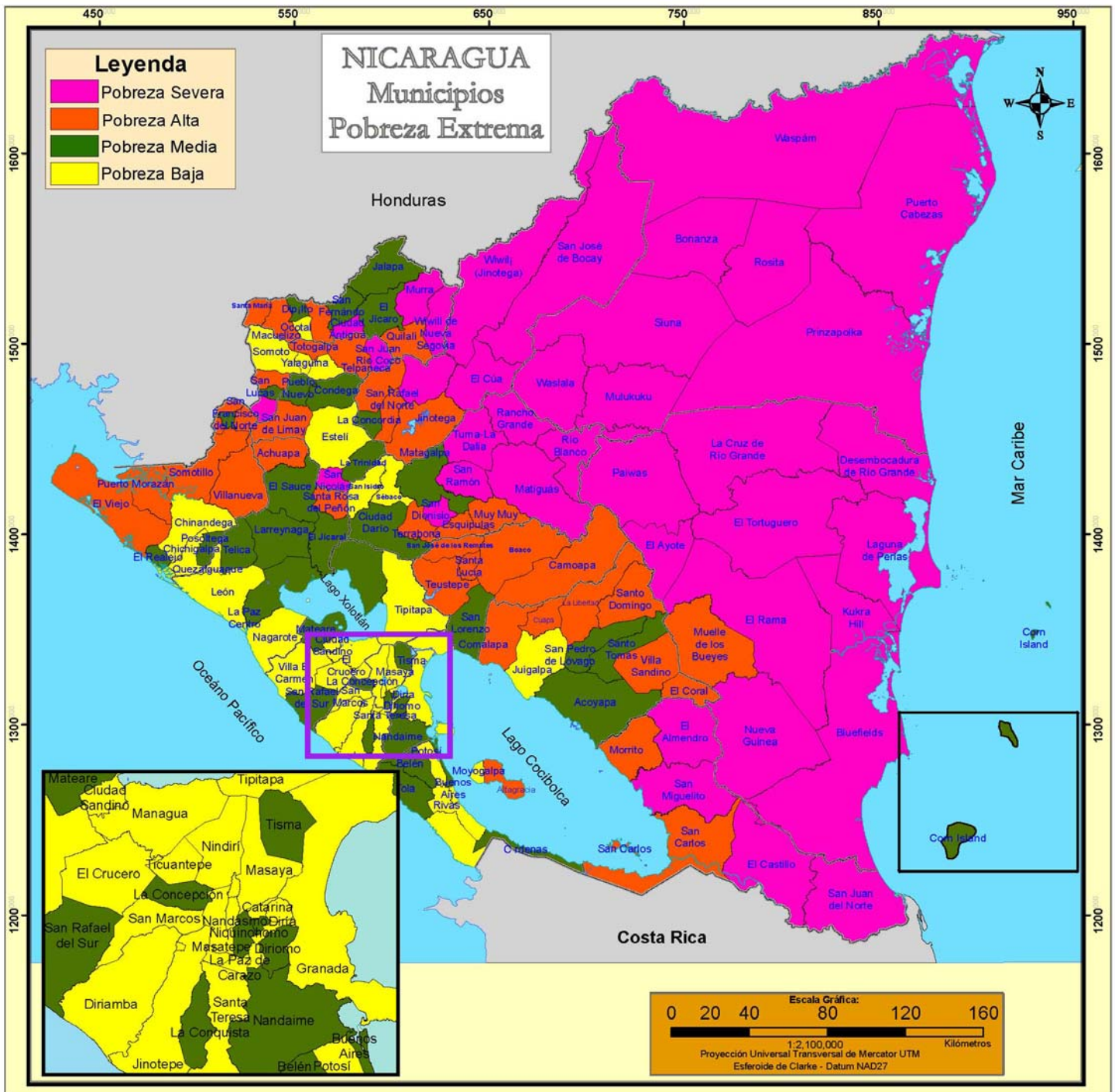

INCIDENCIA DE LA POBREZA EXTREMA POR HOGAR SEGÚN MUNICIPIO

No.	Municipios	Total de Población	Total de Hogares	Incidencia de la Pobreza Extrema	No.	Municipios	Total de Población	Total de Hogares	Incidencia de la Pobreza Extrema
	NACIONAL	2 224 814	372 996	35.7	1	El Sauce	14 030	2 323	42.2
1	El Tortuguero	20 520	3 117	87.4	2	El Jicaró	13 011	2 130	42.2
2	Desembocadura de Río Grande	3 170	544	86.1	3	Acoyapa	8 494	1 410	42.0
3	La Cruz de Río Grande	21 066	3 179	84.2	4	San Lorenzo	11 475	1 865	41.5
4	San José de Bocay	35 178	5 472	78.8	5	Cinco Pinos	3 471	555	41.1
5	Prinzapolka	13 766	1 925	78.7	6	Corn Island	2 966	596	40.9
6	Rosita	18 729	3 238	77.0	7	Cárdenas	3 397	568	40.3
7	El Ayote	9 943	1 608	76.2	8	El Realejo	4 322	826	40.3
8	Siuna	52 719	8 215	75.5	9	Las Sabanas	2 015	301	39.4
9	Wiwili de Jinotega	46 373	7 619	74.4	10	Niquinohomo	6 729	1 148	38.2
10	Waslala	38 533	5 994	71.7	11	San Rafael del Sur	18 644	3 593	38.1
11	Bonanza	14 517	2 408	71.2	12	La Concordia	2 934	543	38.1
12	Mulukukú	23 287	3 795	70.9	13	La Paz Centro	12 848	2 348	37.7
13	Kukra - Hill	6 697	1 207	69.3	14	San Fernando	3 732	665	37.1
14	Paiwas	23 800	3 728	69.0	15	Matagalpa	59 083	9 969	37.1
15	Rancho Grande	19 822	3 110	68.6	16	Telica	10 477	1 810	36.5
16	Waspán	35 530	4 856	67.1	17	Jalapa	23 791	4 033	36.2
17	Murra	10 852	1 833	67.0	18	El Jicaral	4 647	819	36.2
18	El Cuá	31 222	4 971	65.8	19	Posoltega	7 517	1 274	35.9
19	El Castillo	14 521	2 338	65.7	20	Dipilto	2 347	395	35.5
20	Santa María de Pantasma	27 029	4 424	65.3	21	Belén	6 667	1 268	35.5
21	San José de Cusmapa	5 037	800	64.6	22	Diriomo	9 518	1 539	35.0
22	Puerto Cabezas	46 159	6 921	63.9	23	San Francisco Libre	3 967	697	34.4
23	El Tuma - La Dalia	39 967	6 633	62.7	24	Buenos Aires	2 127	423	33.8
24	Wiwili de Nueva Segovia	11 392	1 908	62.6	25	La Concepción	12 226	2 110	33.6
25	Ciudad Antigua	3 390	564	62.1	26	Pueblo Nuevo	8 397	1 413	33.3
26	Laguna de Perias	7 093	1 138	61.6	27	La Conquista	1 524	273	32.7
27	San Ramón	21 128	3 411	60.3	28	La Trinidad	7 910	1 403	32.3
28	El Rama	35 640	5 827	59.9	29	Mateare	11 075	2 034	32.2
29	San Juan de Nicaragua	930	162	59.6	30	Tisma	3 983	746	32.0
30	Matiaguás	27 348	4 620	59.1	31	Larrevnaga	11 122	1 940	31.9
31	Bluefields	28 943	5 291	58.4	32	Condega	11 210	1 878	31.7
32	San Nicolás	4 488	722	57.9	33	Tola	8 167	1 418	31.7
33	San Dionisio	10 546	1 719	57.8	34	Santo Tomás	6 310	1 092	31.5
34	Río Blanco	20 216	3 230	57.7	35	Ciudad Dario	15 818	2 644	31.2
35	El Almendro	8 622	1 370	57.1	36	San Juan de Oriente	1 665	307	30.8
36	Nueva Guinea	42 396	7 036	56.0	37	Nandaime	12 791	2 217	30.6
37	San Juan Río Coco	13 223	2 240	55.0	38	San Pedro de Lóvago	2 811	490	30.3
38	San Miguelito	10 873	1 767	54.7	1	Somoto	12 538	2 075	30.1
1	Totoagalpa	7 339	1 090	53.7	2	Quezalaguaque	3 023	571	29.9
2	Santa Rosa del Peñón	6 098	999	53.5	3	Villa El Carmen	9 550	1 811	29.7
3	Telpaneca	11 776	1 895	52.9	4	La Paz de Carazo	1 713	285	29.6
4	Santo Domingo	7 319	1 226	52.8	5	Chinandega	41 593	7 608	29.4
5	Achuapa	8 624	1 433	52.7	6	Yalaquína	3 715	615	29.4
6	San Lucas	7 718	1 258	52.2	7	Sébaco	11 255	1 942	29.3
7	El Coral	4 249	721	52.1	8	Tipitapa	34 373	6 127	29.2
8	Quilalí	15 956	2 584	51.9	9	Masatepe	10 979	1 906	29.0
9	San Pedro del Norte	2 891	478	51.7	10	Diriá	2 133	376	28.2
10	Villanueva	15 396	2 494	51.4	11	Moyogalpa	3 111	577	28.1
11	San Sebastián de Yalí	15 665	2 635	51.3	12	San Isidro	6 175	1 026	28.0
12	Muelle de los Bueyes	13 081	2 205	51.2	13	Nandasmo	3 453	606	27.9
13	Puerto Morazán	7 502	1 457	51.1	14	San Marcos	9 417	1 694	27.5
14	La Libertad	6 465	1 132	50.2	15	Chichigalpa	14 582	2 584	26.5
15	San Carlos	21 821	3 692	49.9	16	Juigalpa	16 668	2 965	26.3
16	Comalapa	6 221	1 066	49.2	17	Diriamba	18 522	3 205	26.1
17	Morrito	3 748	637	48.9	18	Granada	33 914	5 621	25.9
18	San Juan de Limay	8 047	1 382	48.8	19	Potosí	3 634	712	25.8
19	San Francisco del Norte	3 877	642	48.7	20	El Crucero	4 144	754	25.7
20	Camoapa	19 290	3 048	48.4	21	Palcaquína	4 187	672	24.7
21	Muy Muy	8 457	1 348	48.2	22	Santa Teresa	5 326	898	24.5
22	San José de los Remates	4 508	779	48.1	23	Masaya	41 797	6 954	24.4
23	San Rafael del Norte	9 616	1 659	47.7	24	San Jorge	2 289	451	24.3
24	Villa Sandino	7 150	1 279	47.4	25	Nagarote	9 876	1 861	24.2
25	Terrabona	7 076	1 191	47.4	26	Estelí	32 646	5 847	24.0
26	Santo Tomás del Norte	4 011	640	47.4	27	Catarina	2 181	379	23.7
27	Santa Lucía	4 551	826	47.3	28	Ciudad Sandino	20 705	3 500	22.2
28	Macuelizo	3 280	551	46.5	29	Ocotol	9 134	1 654	21.4
29	Teustepe	14 268	2 462	46.3	30	San Juan del Sur	3 839	650	20.6
30	San Francisco de Cuapa	3 072	532	46.1	31	Ticuanetepe	6 722	1 178	20.2
31	Jinotega	51 741	9 064	45.7	32	Corinto	3 947	771	19.9
32	Somotillo	15 621	2 564	45.5	33	León	43 835	7 479	19.5
33	Boaco	26 305	4 504	45.0	34	Dolores	1 902	265	19.1
34	Esquipulas	8 471	1 461	44.8	35	Jinotepe	9 913	1 707	19.0
35	El Viejo	40 002	7 159	44.6	36	El Rosario	1 232	221	18.9
36	Atagracia	10 173	1 657	44.2	37	Nindirí	8 710	1 544	18.6
37	Santa María	2 252	368	44.1	38	Managua	189 818	31 970	15.7
38	Mozonte	3 649	575	43.1	39	Rivas	7 094	1 239	13.5

MAPA 3. INCIDENCIA DE LA POBREZA EXTREMA POR HOGAR SEGÚN BARRIO Y COMARCA

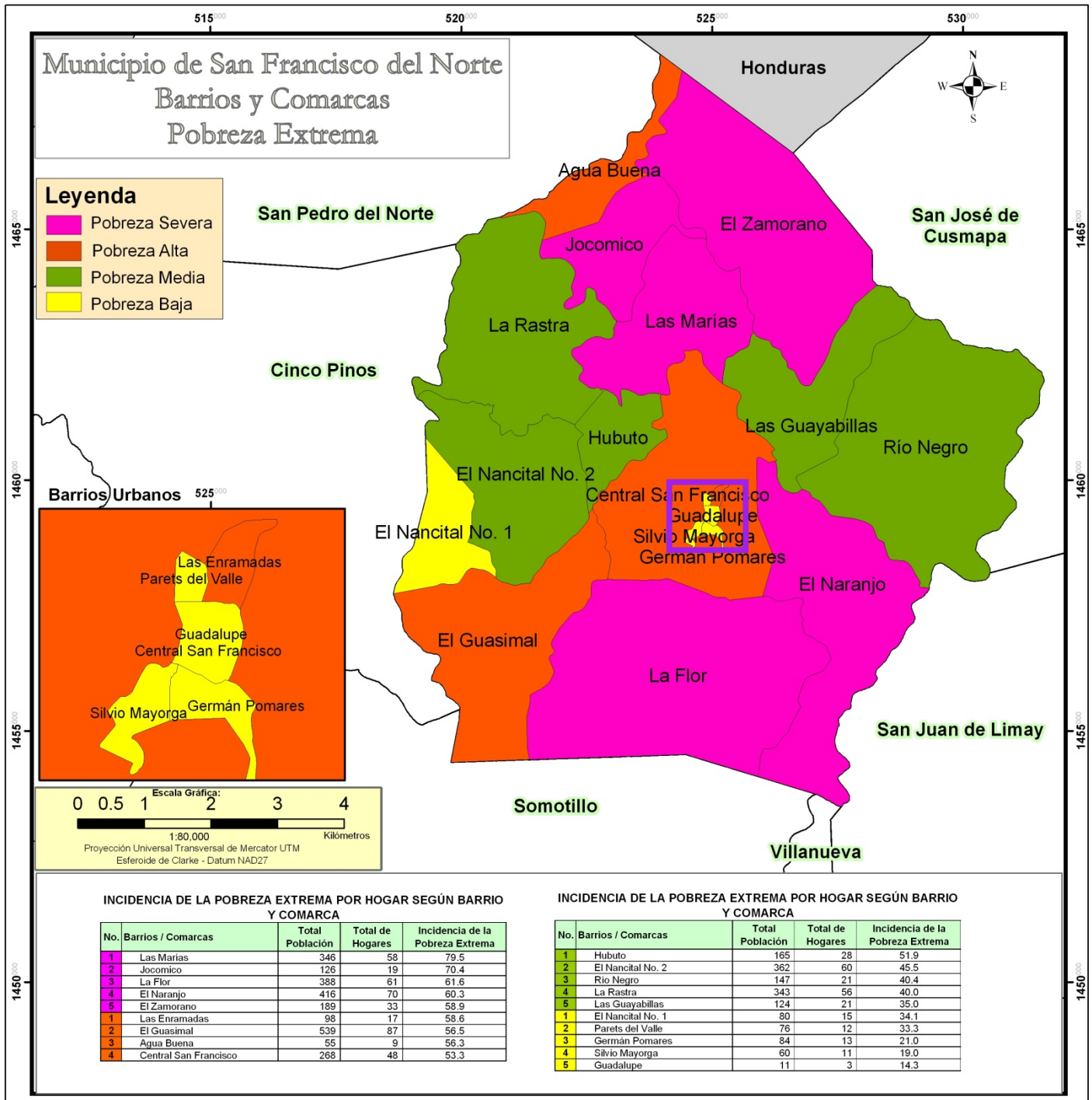



Capítulo III

III Censo Nacional Agropecuario 2001 (III CENAGRO)

CAPÍTULO III. III CENSO NACIONAL AGROPECUARIO 2001 (III CENAGRO)

Definiciones Básicas

Explotaciones Agropecuarias (EA's)

La unidad estadística de investigación en el III Censo Nacional Agropecuario es la Explotación Agropecuaria (EA), definida como: "Todo terreno que se utiliza total o parcialmente para la producción agropecuaria: agricultura, ganadería o una combinación de ambas, que se explota como unidad técnica y económica dentro de un municipio; sin consideración del tamaño, régimen de tenencia ni condición jurídica."

Productor o productora

La explotación agropecuaria es conducida por un productor o productora que se define como: la persona natural o jurídica que tiene responsabilidad técnica y económica de la explotación agropecuaria y que puede ser apoyado por un administrador o mandador. El productor o productora puede adoptar diferentes condiciones jurídicas:

Productor o productora individual (Persona Natural), "es la persona que trabaja y toma las decisiones en la explotación agropecuaria por sí misma."

Cooperativa, es una entidad productiva formada por diez o más personas constituidas legalmente y registrada de acuerdo a las leyes vigentes."

Colectivo familiar, definido como "dos o más individuos del mismo o diferentes hogares que explotan conjuntamente la explotación agropecuaria, donde la toma de decisiones la realizan en conjunto y los beneficios se reparten entre ellos."

Empresa, puede también adoptar la forma de empresa que es "una entidad jurídica o conjunto de entidades que poseen o controlan todas las actividades de producción de uno o varios establecimientos y explotaciones agropecuarias."

Comunidad indígena, comprende "las tierras bajo la jurisdicción o administración de comunidades indígenas, tribus o clanes y están dirigidas por un consejo de ancianos."

Administración pública, "son aquellas administradas por funcionarios de la administración central o local de país, declaradas de utilidad pública."

Cultivos anuales o temporales

Son aquellos que son sembrados nuevamente luego que fueron cosechados y su ciclo vegetativo por lo general es menor de un año. Por ejemplo el maíz, frijol, arroz, sorgo, maní, ajonjolí, soya, algodón y las hortalizas como la cebolla, chile, repollo, tomate, entre otros.

Cultivos permanentes y semi-permanentes

Son aquellos que no deben ser sembrados luego de cada cosecha, con ciclo vegetativo de uno a más años y en plantaciones compactas. Por ejemplo el cacao, caña de azúcar, coco, pitahaya y plátano, entre otros.

Existencia de ganado

Total de cabezas y número de animales existentes en las explotaciones agropecuarias como vacas, toros, bueyes (bovino), cerdos (porcino), caballos, yeguas, mulas, burros, asnos (equino), cabras y ovejas (caprino).

Total de aves de corral

Total de aves (pollos(as), gallinas, gallos, chompipes y otras aves de corral) existente en las Explotaciones Agropecuarias.

CUADRO 5. PRINCIPALES INDICADORES AGROPECUARIOS AL MENOR NIVEL DE DESAGREGACIÓN GEOGRÁFICA

Municipio, Comarca y Localidad	Principales Indicadores Agropecuarios								
	Explotaciones Agropecuarias (EA's)	Cooperativa, Colectivo Familiar, Empresa, Comunidad Indígena, Otras	Productores Agropecuarios Individuales		Productores Agropecuarios Individuales Analfabetos	Pertenece a alguna Organización de Productores Agropecuarios	EA's que Recibieron Asistencia Técnica Agropecuaria de:		
			Hombre	Mujer			MAG-FOR, INTA, IDR	ONG	Otras
SAN FRANCISCO DEL NORTE	525	-	420	105	205	142	7	15	17
Comarca	525	-	420	105	205	142	7	15	17
La Rastra	141	-	120	21	68	53	1	4	2
Jocomico	34	-	32	2	16	24	-	-	-
Los Solares	15	-	10	5	10	4	-	-	1
Las Marias	22	-	19	3	11	8	-	-	-
El Uvillal	17	-	12	5	9	1	-	1	-
El Ubuto	10	-	10	-	7	7	-	-	-
Los Camarones	16	-	11	5	8	7	1	1	1
La Rastra	8	-	8	-	2	2	-	-	-
La Pita	19	-	18	1	5	-	-	2	-
Santa Teresa	81	-	59	22	34	31	2	-	5
El Ojochal	25	-	19	6	11	7	-	-	2
Santa Teresa	32	-	26	6	16	16	2	-	1
El Guayabillo	9	-	6	3	2	4	-	-	2
Sabana del Toro	15	-	8	7	5	4	-	-	-
Plan de La Vigía	77	-	59	18	15	19	1	1	6
Las Enramadas	39	-	29	10	5	15	1	1	6
Plan La Vigía Ojoche	14	-	12	2	6	2	-	-	-
El Naranjo	10	-	8	2	1	1	-	-	-
Poza Larga	14	-	10	4	3	1	-	-	-
Guasimal	226	-	182	44	88	39	3	10	4
Los Plancitos	18	-	16	2	10	5	-	2	-
Guayabo	22	-	12	10	12	7	-	-	-
Las Lomitas	24	-	21	3	12	6	-	-	-
El Nancital	32	-	26	6	11	4	-	2	1
Las Chachaguas	25	-	21	4	9	14	-	2	-
El Cedrón	31	-	25	6	5	-	1	-	1
Guasimal	55	-	48	7	24	2	1	3	2
Cerro Colorado	19	-	13	6	5	1	1	1	-

CUADRO 5. PRINCIPALES INDICADORES AGROPECUARIOS AL MENOR NIVEL DE DESAGREGACIÓN GEOGRÁFICA

Municipio, Comarca y Localidad	Principales Indicadores Agropecuarios									
	EA's que Recibieron Capacitación Agropecuaria de:			EA's que Obtuvieron Crédito Agropecuario	Tamaño de las Explotaciones Agropecuarias					
	MAG-FOR, INTA, IDR	ONG	Otras		Menos de 10 Mzs	De 10 a 50 Mzs	De 50.01 a 100 Mzs	De 100.01 a 200 Mzs	De 200.01 a 500 Mzs	Más de 500 Mzs
SAN FRANCISCO DEL NORTE	12	24	22	73	178	269	55	20	2	1
Comarca	12	24	22	73	178	269	55	20	2	1
La Rastra	7	7	5	22	39	72	23	6	1	-
Jocomico	4	1	2	5	9	16	7	2	-	-
Los Solares	-	-	1	5	-	12	2	1	-	-
Las Marias	-	-	1	3	2	11	7	1	1	-
El Uvillal	-	2	-	1	3	12	-	2	-	-
El Ubuto	-	-	-	2	5	4	1	-	-	-
Los Camarones	1	1	-	-	7	8	1	-	-	-
La Rastra	-	-	-	2	2	3	3	-	-	-
La Pita	2	3	1	4	11	6	2	-	-	-
Santa Teresa	1	3	7	14	18	40	15	7	1	-
El Ojochal	-	2	3	4	6	13	6	-	-	-
Santa Teresa	-	1	2	5	8	18	3	2	1	-
El Guayabillo	1	-	2	4	3	2	3	1	-	-
Sabana Del Toro	-	-	-	1	1	7	3	4	-	-
Plan De La Vigia	-	1	3	9	13	51	7	5	-	1
Las Enramadas	-	1	3	6	6	27	3	2	-	1
Plan La Vigia Ojoche	-	-	-	2	5	8	-	1	-	-
El Naranjo	-	-	-	1	2	6	1	1	-	-
Poza Larga	-	-	-	-	-	10	3	1	-	-
Guasimal	4	13	7	28	108	106	10	2	-	-
Los Plancitos	-	2	-	5	6	10	1	1	-	-
Guayabo	1	-	-	-	9	13	-	-	-	-
Las Lomitas	-	-	-	2	13	10	-	1	-	-
El Nancital	-	4	1	3	11	17	4	-	-	-
Las Chachaguas	-	2	-	4	11	12	2	-	-	-
El Cedron	1	-	2	4	14	16	1	-	-	-
Guasimal	1	4	4	9	29	25	1	-	-	-
Cerro Colorado	1	1	-	1	15	3	1	-	-	-

CUADRO 5. PRINCIPALES INDICADORES AGROPECUARIOS AL MENOR NIVEL DE DESAGREGACIÓN GEOGRÁFICA

Municipio, Comarca y Localidad	Principales Indicadores Agropecuarios								Total de Aves de Corral
	EA's que Sembraron Cultivos Anuales o Temporales			EA's con Cultivos Permanentes y Semi-permanentes	Existencia de Ganado				
	Granos Básicos	Oleaginosas	Otros Cultivos Temporales		Bovino	Porcino	Equino	Ovino y Caprino	
SAN FRANCISCO DEL NORTE	473	70	14	63	3 904	609	907	15	8 379
Comarca	473	70	14	63	3 904	609	907	15	8 379
La Rastra	128	-	11	20	1 439	204	305	-	3 719
Jocomico	29	-	3	9	275	40	81	-	1 341
Los Solares	15	-	2	2	319	43	42	-	625
Las Marias	18	-	4	5	432	31	73	-	433
El Uvillal	16	-	-	-	122	35	30	-	461
El Ubuto	8	-	1	2	82	11	9	-	182
Los Camarones	16	-	-	-	73	39	24	-	218
La Rastra	8	-	-	1	84	-	14	-	93
La Pita	18	-	1	1	52	5	32	-	366
Santa Teresa	67	3	1	17	699	77	155	2	866
El Ojochal	19	-	-	7	160	27	49	1	388
Santa Teresa	30	1	1	7	266	23	72	1	313
El Guayabillo	7	-	-	1	74	14	12	-	55
Sabana Del Toro	11	2	-	2	199	13	22	-	110
Plan De La Vigía	72	2	-	2	574	97	137	-	1 135
Las Enramadas	36	-	-	1	325	44	72	-	540
Plan La Vigía Ojoche	14	1	-	-	39	8	16	-	170
El Naranjo	9	-	-	1	144	31	33	-	294
Poza Larga	13	1	-	-	66	14	16	-	131
Guasimal	206	65	2	24	1 192	231	310	13	2 659
Los Plancitos	16	2	-	2	195	20	24	-	176
Guayabo	17	-	-	1	104	28	25	-	222
Las Lomitas	23	-	-	2	115	16	30	-	189
El Nancital	32	3	1	3	175	38	52	1	275
Las Chachaguas	24	15	1	13	139	29	48	-	280
El Cedron	28	8	-	-	138	39	35	12	532
Guasimal	50	26	-	2	285	59	78	-	898
Cerro Colorado	16	11	-	1	41	2	18	-	87



Capítulo IV
Directorio Económico Urbano 2002
(Actualización 2005)



CAPÍTULO IV. DIRECTORIO ECONÓMICO URBANO 2002 (Actualización 2005)

Definiciones Básicas

Los datos del Directorio Económico Urbano se obtuvieron a través del Censo Económico realizado por el Banco Central en toda el área urbana del país en el año 2001-2002, el que fue actualizado al 2005 a través de registros administrativos proporcionados por las alcaldías municipales.

Hogares con actividad económica

Unidad dedicada a la producción de bienes o servicios, que se caracteriza por funcionar con un bajo nivel de organización, con poca o ninguna división entre el trabajo y el capital en cuanto a factores de producción y a pequeña escala. Las relaciones laborales, cuando existen, se basan generalmente en el empleo ocasional, en el parentesco o en las relaciones personales y sociales, y no en acuerdos contractuales que supongan garantías formales.

Los activos fijos y los activos de otra clase utilizados no pertenecen a las unidades de producción sino a sus propietarios. Las unidades como tales no pueden realizar transacciones, ni intervenir en contratos con otras unidades, ni contraer pasivos, en nombre propio. Estas unidades de producción no tienen registros contables, razón social ni persona jurídica.

Establecimiento

Una empresa o parte de una empresa que, de manera independiente, se dedica exclusiva o predominantemente a un tipo de actividad económica dentro de una zona geográfica, y respecto de la cual existen o pueden recopilarse datos con cierta precisión.

CUADRO 6. CANTIDAD DE HOGARES URBANOS CON ACTIVIDAD ECONÓMICA Y NÚMERO DE TRABAJADORES

Municipio y Rama de Actividad	Total	
	Hogares con Actividad Económica	Trabajadores
SAN FRANCISCO DEL NORTE	20	30
Alimentos	-	-
Bebidas	-	-
Textiles	-	-
Vestuario	-	-
Cuero y Productos de Cuero	-	-
Calzado	-	-
Madera y Productos de Madera	-	-
Muebles	1	2
Imprenta y Editoriales	-	-
Productos Químicos	-	-
Minerales no Metálicos	-	-
Productos Metálicos	-	-
Maquinaria y Equipos Eléctrico y no Eléctrico	-	-
Material de Transporte	-	-
Diversos (Industria)	-	-
Comercio al por Mayor	-	-
Comercio al por Menor	13	19
Comercio Automotriz	-	-
Hoteles	-	-
Restaurantes	2	4
Servicios Empresariales	-	-
Servicios Comunitarios	4	5
Enseñanza	-	-
Salud	-	-
Reparación y Mantenimiento de Vehículo	-	-
Transporte, Almacenamiento y Comunicaciones	-	-
Intermediación Financiera	-	-

Fuente: BCN. Directorio Económico año 2002, actualizado al año 2005



Capítulo V

Proyección de Población Municipal, 2005-2020. Revisión 2007

CAPÍTULO V. PROYECCIÓN DE POBLACIÓN MUNICIPAL, 2005 – 2020. REVISIÓN 2007

Definiciones Básicas

Se presentan las proyecciones de población municipal por sexo, elaboradas con base a los techos departamentales resultantes de la revisión realizada en el año 2007, de las proyecciones de población a nivel nacional, utilizando los resultados del VIII Censo Nacional de Población 2005 y de la Encuesta Nicaragüense de Demografía y Salud 2006/07.

Con el Objetivo de valorar la tendencia y coherencia de los datos municipales, a lo largo del período 1971 – 2005, se analizaron las tasas de crecimiento y proporciones de población arrojadas por los censos de población, estimándose el grado de omisión para cada municipio. Posteriormente, se obtuvieron las tasas de crecimiento por municipio, las cuales fueron ajustadas a las tasas estimadas para los departamentos. Finalmente, para la proyección hasta el año 2020, se tomó la población base del año 2005 ajustándose a los techos departamentales proyectados al 30 de junio de cada año.

Para desagregar la población total municipal por sexo, se analizó el comportamiento del índice de masculinidad entre 1995 y 2005, tomándose en la mayoría de los municipios, el índice de masculinidad del censo de 2005, proyectando dicho indicador con una disminución del 10 por ciento entre 2005 y 2020. La población resultante se ajustó a los techos departamentales y por diferencia se obtuvo la población femenina.

CUADRO 7. PROYECCIONES DE POBLACIÓN AL 30 DE JUNIO POR SEXO, SEGÚN AÑO CALENDARIO Y TASA DE CRECIMIENTO. PERIODO 2005 - 2020.

Municipio, Año y Tasa de Crecimiento	Ambos Sexos	Hombres	Mujeres
SAN FRANCISCO DEL NORTE			
2005	6 900	3 517	3 383
2006	6 940	3 536	3 404
2007	6 980	3 555	3 425
2008	7 019	3 573	3 446
2009	7 050	3 586	3 464
2010	7 087	3 603	3 484
2011	7 129	3 622	3 507
2012	7 171	3 640	3 531
2013	7 210	3 658	3 552
2014	7 247	3 675	3 572
2015	7 277	3 691	3 586
2016	7 310	3 708	3 602
2017	7 340	3 725	3 615
2018	7 369	3 741	3 628
2019	7 393	3 755	3 638
2020	7 424	3 768	3 656
Tasa de Crecimiento			
2005 - 2010	0.5	0.5	0.6
2010 - 2015	0.4	0.4	0.4
2015 - 2020	0.4	0.4	0.4



Nicaragua

Objetivos de Desarrollo del Milenio
Sistema de las Naciones Unidas



Objetivo No. 1

Que todos tengamos un trabajo digno y alimento en nuestra mesa.



Objetivo No. 2

Que niños y niñas tengan una educación primaria completa.



Objetivo No. 3

Que mujeres y hombres tengamos las mismas oportunidades.



Objetivo No. 4

Que nuestros niños y niñas no mueran por enfermedades prevenibles.



Objetivo No. 5

Que todas las mujeres tengan una maternidad saludable.



Objetivo No. 6

Que no avance el VIH/SIDA, la malaria y otras enfermedades.



Objetivo No. 7

Que nuestro medio ambiente perdure y tengamos acceso al agua.



Objetivo No. 8

Que Nicaragua y el mundo entero formen una alianza para el desarrollo.

Más información sobre los Objetivos de Desarrollo del Milenio en Nicaragua:

www.onu.org.ni • www.undp.org.ni

